

MANUAL DAS ATIVIDADES

# ESCOLA DE ARTES



Rede Jesuíta de Educação

2026

# MANUAL DAS ATIVIDADES DA ESCOLA DE ARTES

## 1. Introdução

O programa de Formação Complementar do Colégio Anchieta caracteriza-se por atividades de caráter opcional ofertadas aos alunos. Elas objetivam proporcionar o desenvolvimento da espiritualidade, da afetividade, da imaginação, da criatividade, da sensibilidade, da empatia, do conhecimento de si e do outro, da capacidade de pensar logicamente, das potencialidades físicas e motoras, colaborando para a educação integral do estudante nas dimensões cognitiva, socioemocional e espiritual-religiosa, promovendo a autonomia, o respeito e a cooperação.

No que tange às atividades complementares, todas opcionais, oferecidas pelo Colégio no contraturno (Escola de Artes, Escola de Esportes, Escola de Tecnologias, Formação Cristã, Escotismo, Empreendedorismo, Show Musical, e outras), os custos específicos vão declarados nos respectivos Manuais de atividade, sendo que a adesão do aluno às atividades consuma-se mediante a inscrição, a matrícula e o pagamento dos custos atinentes.

### 1.1 Dança

A arte da dança aprimora progressivamente as condições físicas do aluno, a criatividade, a expressividade e a musicalidade. A ferramenta da dança é o corpo em movimento e tem como fio condutor o respeito e o conviver com a diversidade corporal.

### 1.2 Teatro e Teatro Circense

A atividade teatral contribui no exercício da reflexão e da apreciação artística em sua diversidade cultural, auxiliando nos modos de expressão e de comunicação do aluno/ator. O Teatro circense desenvolve no aluno um conhecimento multidisciplinar, permeia o teatro, a expressão corporal e a psicomotricidade, além da criatividade e da expressividade, possibilitando a exploração e a transposição de limites autoimpostos.

### 1.3 Música

A sensibilidade musical favorece a compreensão da arte, ampliando a maneira de pensar a vida e os valores, aumentando a capacidade de transpor obstáculos cotidianos. O estudo de um instrumento ou do canto traz uma variedade imensa de possibilidades a serem desenvolvidas, com especial ênfase ao conhecimento artístico-cultural intrínseco.

### 1.4 Xadrez

O xadrez é um importante instrumento de tomada de consciência, pois ele é interativo e pode ser executado por qualquer pessoa, independentemente de quaisquer divergências. Talvez este seja um dos maiores desafios da educação: aprender a viver juntos, aprender a viver com os outros, respeitando-se as diferenças. Seu caráter democrático, de fato, não distingue gênero, idade, raça ou condição social.

O jogo de xadrez na escola promove a concentração em diversas outras disciplinas e ajuda no desenvolvimento e desempenho escolar. O jogo de xadrez é um instrumento pedagógico lúdico e potencializa o ensino-aprendizagem dialógico, empático e impulsionador das competências e das habilidades de forma interativa, envolvente, autônoma, com participação qualitativa dos sujeitos da comunidade escolar.

Com o intuito de auxiliar e de orientar as famílias quanto à adesão pretendida para o seu filho, seguem as explicações pertinentes.



## 2. Inscrições

### 2.1 Período de Inscrições

- 19/11/25 a 30/11/2025 - período de inscrições exclusivo para os estudantes que estão matriculados nas atividades de artes no ano letivo de 2025 e que continuarão realizando a mesma atividade em 2026. Essa inscrição será feita pelo site do colégio, e somente os alunos matriculados em 2025 poderão realizá-la. Após esse período, as inscrições somente ocorrerão a partir do dia 12/12/25.
- A partir do dia 12/12/2025, às 9h, o período de inscrições para atividades artísticas estará aberto a todos os estudantes anchietanos.

### 2.2 Vagas

As vagas são limitadas. Existe um número mínimo e um número máximo de estudantes para o funcionamento das turmas de cada curso e de cada faixa etária. Ver tabelas no item 3 - Oferta das atividades e horários.

Quando a procura pela atividade for maior que a oferta de vagas, os inscritos serão realocados para a lista de espera por ordem de inscrição e chamados tão logo haja disponibilidade de vagas. A lista de espera é somente válida para o ano de 2026.

### 2.3 Procedimento para inscrições dos atuais e novos alunos

- Seguir as datas previstas no item 2.1
  - Para inscrever-se, basta acessar o site do Colégio ([www.colegioanchieta.g12.br](http://www.colegioanchieta.g12.br)) e seguir os seguintes passos:
    - 1º) Acessar a aba Formação Complementar e escolher a categoria Escola de Artes.
    - 2º) Escolher a modalidade e clicar no ícone abaixo: **Inscrições**.
    - 3º) Escolher a atividade e clicar no ícone ao lado: Faça a sua inscrição.
    - 4º) Na Central do Candidato, informar o **CPF** e a **data de nascimento** do estudante clicar no ícone abaixo: **Entrar**.
    - 5º) Clicar no ícone **Nova Inscrição**.
    - 6º) Clicar no ícone **Próximo**.
    - 7º) Escolher a Área de interesse ofertada e clicar no ícone **Finalizar**.
- Observação:** Caso não haja vagas disponíveis, aparecerá a informação:  
"Prezado(a) candidato(a), não existem mais vagas disponíveis para esta área ofertada. Porém, você pode se inscrever como excedente. Deseja prosseguir com a inscrição e ficar como XXº excedente?"

8º) Clicar no ícone **Li e aceito os termos e condições**.

9º) Clicar no ícone **Comprovante** para gerar e salvar o comprovante de inscrição. Caso esteja fazendo a inscrição pelo celular ocorrerá, o download do comprovante.

A matrícula do estudante se efetivará automaticamente, após a inscrição, mediante as seguintes condições:

a) Disponibilidade de vaga na modalidade;

b) Verificado o número mínimo de estudantes para a oferta da turma;

c) Sem pendências financeiras no momento da matrícula. Caso exista pendência financeira, a inscrição será indeferida, sem garantia de lugar na fila de inscritos ou de espera, ou seja, regularizada a situação financeira, será necessário efetivar nova inscrição, caso haja interesse na atividade;

d) Para permanência na atividade, no segundo semestre, as mensalidades escolares da Educação Básica vencidas, até julho de 2026, deverão estar quitadas. Caso haja pendência financeira, a matrícula na atividade será cancelada;

e) Ao consumir-se a matrícula, o responsável pelo estudante para a oferta da turma assume estar ciente do Regimento Interno, do Projeto Político-Pedagógico, do Contrato de Prestação de Serviços Educacionais, das Normas de Convivência e do Manual das Atividades da **Escola de Artes**.

## 2.4 Valores

**2.4.1** O valor total anual da atividade complementar refere-se aos custos pertinentes a ela. O valor anual é dividido em 10 parcelas, adicionadas aos boletos das mensalidades de março a dezembro de 2026, com vencimento no dia 10 de cada mês.

**2.4.2** As atividades com carga horária divididas em dois dias, poderão ser frequentadas em apenas um dia, por deliberação dos pais e/ou responsáveis, sem prejuízo no valor integral da mensalidade.

**2.4.3** Caso a inscrição seja feita no período após a geração do boleto, serão cobradas duas parcelas no mês subsequente, sendo uma proporcional aos dias do mês corrente e outra integral, conforme valores previstos na tabela de preços.

ATIVIDADE	VALOR MENSAL	VALOR ANUAL
Teatro 2h/aulas semanais	R\$ 420,00	R\$ 4.200,00
Teatro Circense 2h/aulas semanais	R\$ 420,00	R\$ 4.200,00
Ballet 3h/aulas semanais	R\$ 489,00	R\$ 4.890,00
Danças Urbanas 1,5h aulas/ semanais	R\$ 312,00	R\$ 3.120,00
Danças Urbanas 2h/aula semanais	R\$ 355,00	R\$ 3.550,00
Jazz treinamento 4h/aulas semanais	R\$ 520,00	R\$ 5.200,00
Jazz 3h/aulas semanais	R\$ 489,00	R\$ 4.890,00
Jazz 2h aulas/ semanais	R\$ 355,00	R\$ 3.550,00
Música 2h/aulas semanais	R\$ 459,00	R\$ 4.590,00
Xadrez 2h/aulas semanais	R\$ 355,00	R\$ 3.550,00
Xadrez 1,5h aula/ semanal	R\$ 312,00	R\$ 3.120,00

## **2.5 Cancelamento da Atividade**

O pedido de cancelamento da inscrição e da matrícula deverá ser solicitado pelos responsáveis do estudante via Portal ou pelo e-mail [anchieta\\_artesesportes@colegioanchieta.g12.br](mailto:anchieta_artesesportes@colegioanchieta.g12.br), de acordo com as orientações a seguir:

**a)** Caso ocorra o cancelamento da inscrição do estudante na modalidade até o dia 15/03/2026, será cobrado, no boleto com vencimento em 10 de março, o valor integral. Em 10 de abril, será devolvido, no referido boleto, somente 50% do valor da mensalidade da atividade em que ocorreu a inscrição.

**b)** A partir de 16/03/2026, no mês da solicitação do cancelamento, a cobrança da mensalidade será executada normalmente. O estudante terá o direito de realizar a atividade até o último dia do mês. Caso o estudante não frequente a atividade até o último dia do mês, para fins de organização interna, os pais e/ou responsáveis deverão indicar a data do último dia em que o estudante irá frequentá-la. Em ambos os casos, não haverá devolução de valores.

**c)** Caso ocorra o cancelamento entre os dias 24 e 30 do mês corrente e a parcela do mês seguinte já tiver sido lançada no boleto, a cobrança será executada normalmente, e o referido valor será devolvido integralmente no mês subsequente.

**d)** A rescisão contratual da atividade obrigará o Contratante ao pagamento das parcelas vencidas e dos respectivos encargos.

**e)** No caso de cancelamento da atividade após 11/10/2026, o responsável deverá realizar o pagamento das parcelas vincendas até dezembro de 2026.

**f)** Caso o estudante esteja impossibilitado de realizar a atividade por limitação física comprovado por atestado médico, terá garantida a sua vaga na modalidade, e o pagamento da mensalidade será suspenso pelo período de afastamento que constar no atestado médico, desde que o afastamento seja igual ou superior a 30 dias.

## **3. Oferta das atividades e horários**

A Escola de artes dispõe de cinco atividades distintas: Dança (Ballet, Jazz e Danças Urbanas), Teatro, Teatro Circense, Música (Violão, Ukulele, Guitarra, Teclado e Canto) e Xadrez.

Cada modalidade é oferecida de acordo com a faixa etária do aluno e com o local apropriado ao desenvolvimento da atividade.

### 3.1 Dança (Ballet, Jazz e Danças Urbanas)

#### Público-alvo:

Ballet : Alunos (as) do 1º ao 5º Ano;  
Jazz: Alunos (as) do 1º ao Ensino Médio;  
Danças Urbanas: 1º e 2º Ano (tarde) 1º ao 4º ano (manhã).

#### Local das aulas:

Ballet : Sala de Ballet no ginásio de esportes;  
Jazz: Salas de Jazz ao lado do Campo.  
Danças Urbanas: Sala de Ed. Física prédio B (manhã)  
Sala de dança Prédio J

Confira os dias e os horários a seguir:

#### 3.1.1 Ballet

ANO	BALLETT DIAS E HORÁRIOS	VAGAS	
		MÍN.	MÁX.
1º e 2º Ano	4ª e 6ª feira, das 18h20min às 19h35min_46N	6	10
4º e 5º Ano	3ª e 5ª feira, das 18h20min às 19h35min_35N	6	10

#### 3.1.2 Jazz

ANO	JAZZ DIAS E HORÁRIOS	VAGAS	
		MÍN.	MÁX.
1º Ano	6ª feira, das 18h20min às 19h35min_6N	6	10
2º Ano	4ª e 6ª feira, das 18h20min às 19h10min_46N	6	10
3º e 4º Ano	3ª e 5ª feira, das 18h20min às 19h35min_35N	6	10
4º Ano	3ª e 5ª feira, das 18h20min às 19h35min_35NA	6	10
5º Ano	2ª e 4ª feira, das 18h20min às 20h_24N	6	10
5º ao 7ºAno	3ª e 5ª feira, das 14h às 15h15min_35T	6	10
6º e 7º Ano	4ª e 6ª feira, das 19h15min às 20h30min_46NA	6	10
9º ao EM	3ª e 5ª feira, das 14h às 15h15min_35TA	6	10

#### 3.1.2 Danças Urbanas

ANO	DANÇAS URBANAS DIAS E HORÁRIOS	VAGAS	
		MÍN.	MÁX.
1º e 2º Ano	2ª e 4ª feira, das 12h10min às 13h_24M	6	10
3º e 4º Ano	3ª e 5ª feira, das 12h10min às 13h_35M	6	10
1º e 2º Ano	2ª feira, das 18h20min às 19h35min_2N	6	10

## 3.2 Teatro e Teatro circense

### Público-alvo:

Alunos do 1º Ano ao 9º Ano

### Local das aulas:

Sala de Teatro no Ginásio de Esportes

Confira os dias e os horários a seguir:

ANO	TEATRO	VAGAS	
	DIAS E HORÁRIOS	MÍN.	MÁX.
1º e 2º ano	Teatro_4ª feira, das 18h20min às 20h_4N	6	10
4º e 5º ano	Teatro_5ª feira, das 18h20min às 20h_5N	6	10
6º ano	Teatro_3ª feira, das 18h40min às 20h20min_3N	6	10
7º ao 9º ano	Teatro_5ª feira, das 14h às 15h40min_5T	6	10
2º e 3º ano	Teatro Circense_6ª feira, das 18h20min às 20h_6N	6	10
3º e 4º ano	Teatro Circense_2ª feira, das 18h20min às 20h_2N	6	10

### 3.4 Música

#### Público-alvo:

Alunos do 1º Ano ao Ensino Médio

#### Local das aulas:

Ginásio de Esportes

OBS.: Neste ano, os alunos de instrumento terão duas aulas com o mesmo Professor. Confira os dias e os horários a seguir:

#### 3.4.1 Canto

ANO	CANTO	VAGAS	
	DIAS E HORÁRIOS	MÍN.	MÁX.
3º e 4º Ano	4ª e 6ª feira, das 18h20min às 19h10min_46N	3	6
4º e 5º Ano	3ª e 5ª feira, das 18h20min às 19h10min_35N	3	6
6º Ano	2ª feira, das 18h40min às 20h20min_2N	3	6
6º ao EM	3ª feira, das 16h20min às 18h_3T	3	6

#### 3.4.2 Teclado

ANO	TECLADO	VAGAS	
	DIAS E HORÁRIOS	MÍN.	MÁX.
3º e 4º Ano	3ª e 5ª feira, das 18h20min às 19h10min_35N	3	6
3º e 4º Ano	4ª e 6ª feira, das 18h20min às 19h10min_46N	3	6
4º e 5º Ano	2ª feiras, das 18h20min às 20h_2N	3	6
4º ao 6º Ano	4ª feira das 16h20min às 18h_Teclado_4T	3	6
7º Ano ao EM	5ª feira das 16h20min às 18h_Teclado_5T	3	6

#### 3.4.3 Violão

ANO	VIOLÃO	VAGAS	
	DIAS E HORÁRIOS	MÍN.	MÁX.
2º Ano	4ª e 6ª feira, das 18h20min às 19h10min_46N	3	6
3º e 4º Ano	3ª e 5ª feira, das 18h20min às 19h10min_35NA	3	6
4º e 5º Ano	2ª feira, das 18h20min às 20h_2N	3	6

#### 3.4.4 Ukulele

ANO	UKULELE	VAGAS	
	DIAS E HORÁRIOS	MÍN.	MÁX.
3º e 4º Ano	4ª e 6ª feira, das 18h20min às 19h10min_46N	3	6
1º e 2º Ano	3ª e 5ª feira, das 18h20min às 19h10min_35N	3	6

#### 3.4.3 Violão/Guitarra/Baixo

ANO	VIOLÃO/GUITARRA/BAIXO	VAGAS	
	DIAS E HORÁRIOS	MÍN.	MÁX.
6º ao 9º Ano	6ª feira, das 16h20min às 18h_6TA	3	6
8º ao EM	6ª feira, das 16h20min às 18h_6T	3	6

### 3.5 XADREZ

#### Público-alvo:

Alunos do Ensino Fundamental e Ensino Médio.

#### Local das aulas:

Salas de Xadrez no ginásio de esportes.

Confira os dias e os horários a seguir:

#### 3.5.1 Xadrez

ANO	XADREZ	VAGAS	
	DIAS E HORÁRIOS	MÍN.	MÁX.
2º ao 4º Ano	3ª e 5ª feira, das 18h20min às 19h10min_35N	6	10
4º e 5º Ano	4ª e 6ª feira, das 18h20min às 19h10min_46N	6	10
5º e 6º Ano	2ª feira, das 18h30min às 19h45min_2N	8	16

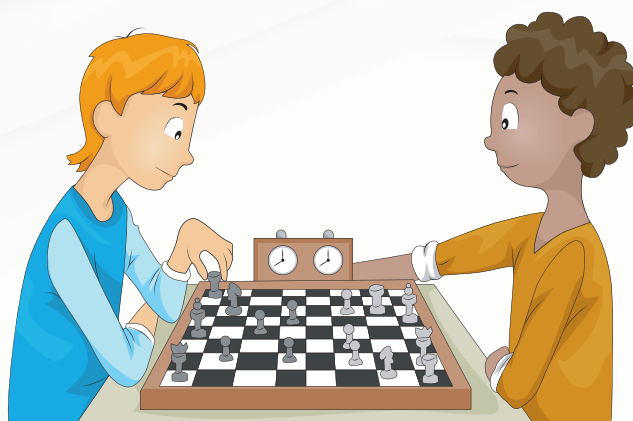

## 4. Calendários

### 4.1 Início das atividades

As aulas iniciarão conforme o calendário abaixo:

DATA	TURMA
18/02/2026	3º Ano ao Ensino Médio
19/02/2026	2º ANO
23/02/2025	1º Ano
25/02/2026	Infantil C
27/02/2026	Infantil B



### 4.2 Reuniões de pais

No início do ano, em reunião com os pais e/ou responsáveis pelo estudante com a Equipe da Escola de Artes (Supervisores, Orientadora Pedagógica e Professores), será apresentado o trabalho desenvolvido nas diferentes atividades complementares e as atividades previstas para o fim do semestre e/ou ano.). As datas serão divulgadas oportunamente.

### 4.3 Aulas abertas aos pais

A Escola de Artes estará de portas abertas para que os pais participem das aulas e conheçam a rotina de seu filho. No calendário a seguir, estão as datas e os locais das aulas. Os pais receberão, no mês de junho, uma circular com mais informações. Confira o cronograma:

DATA	TURMA	LOCAL	HORÁRIO
24/06	Ballet 4-6 N	À DEFINIR	19h
25/06	Ballet 3-5 N	À DEFINIR	19h
24/06	Jazz 2-4 N	À DEFINIR	19h
25/06	Jazz 3-5 N	À DEFINIR	19h
27/06	Jazz 4-6N e 6N	À DEFINIR	19h
29/06 a 03/07	Turmas de música	SALAS DE MÚSICA	18h40min
29/06 a 03/07	Turmas de Teatro ou Circo	À DEFINIR	19h10min
29/06 a 03/07	Turmas de Xadrez	SALA DE XADREZ	18h40min

#### 4.4 Apresentações de fim de ano

Todos os anos, os alunos realizam uma apresentação de fim de ano para mostrar à comunidade o trabalho realizado.

As apresentações de Ballet, Jazz e Danças Urbanas, dependem de um figurino que sempre é confeccionado fora do Colégio. As professoras disponibilizam, juntamente com a figurinista, um calendário de provas de roupa, valores, entregas e formas de pagamento, que será entregue na primeira reunião de pais.

A seguir está o calendário das apresentações para já reservar a data na sua agenda.

##### 4.4.1 Apresentações de Canto

DATA	TURMA	EVENTO	LOCAL	HORÁRIO
11/11	Canto	Apresentação de música	Prédio G	19h30min

##### 4.4.2 Apresentações de Teclado

DATA	TURMA	EVENTO	LOCAL	HORÁRIO
11/11	Teclado	Apresentação de música	Prédio G	19h30min

##### 4.4.3 Apresentações de Violão, Ukulele, Guitarra e Baixo

DATA	TURMA	EVENTO	LOCAL	HORÁRIO
12/11	Violão, Ukulele, Guitarra	Apresentação de música	Prédio G	19h30min

##### 4.4.4 Apresentação de Ballet e Jazz

DATA	TURMA	EVENTO	LOCAL	HORÁRIO
08/11	Ballet e Jazz	Apresentação de dança	Teatro Unisinos	16 e 18h

##### 4.4.5 Apresentações de Teatro

DATA	TURMA	EVENTO	LOCAL	HORÁRIO
À definir	Teatro	Apresentação de Teatro	Auditório 1	20h

##### 4.4.6 Apresentação de Teatro Circense e Danças Urbanas

DATA	TURMA	EVENTO	LOCAL	HORÁRIO
09/12	Teatro circense e Danças Urbanas	Apresentação	Auditório 1	20h

## **5 Informações Complementares**

**5.1** Os estudantes do 1º e 2º Anos do turno da tarde que optarem por fazer uma das Atividades da Escola de Artes no Ginásio de Esportes após as 18h farão o deslocamento entre os prédios acompanhados por estagiários e/ou monitores. Ao término das aulas, os alunos aguardarão os pais e/ou responsáveis na sala multiuso 2 do Prédio K.

**5.2** Os estudantes do 1º ao 3º Ano que farão atividades após as 12h10min no prédio B, se deslocarão até o espaço da atividade acompanhados por estagiários e/ou monitores. Ao término das aulas, os estudantes aguardarão os pais e/ou responsáveis na recepção (13h) do Prédio B.

**5.3** Durante o recesso de julho, não há atividades programadas.

**5.4** A partir de 15 de março de 2026, o responsável pelo estudante poderá solicitar, na Secretaria de Artes, Esportes e Tecnologias, até 1 (uma) aula experimental para as atividades que tenham vagas disponíveis. É de responsabilidade dos pais e/ou responsáveis a condução do aluno até o local onde ocorrerá a aula experimental.

**5.5** A data de término das atividades de Artes do ano de 2026 acompanhará a data de término do ano letivo.

**5.6** A utilização do uniforme escolar do Colégio Anchieta pelo aluno durante a realização das atividades será obrigatória, exceto nos casos em que houver a exigência de roupa específica para a atividade (ex: ballet).

**5.6** As ocorrências envolvendo alunos matriculados na Escola de Esporte serão tratadas de acordo com as Normas de Convivência Escolar citadas no Boletim Informativo 2026 e no Regimento Escolar.

Em caso de dúvidas ou dificuldades no processo de inscrição, entre em contato pelos telefones 3382-6207, 3382-6211 ou presencialmente no Setor de Artes, Esportes e Tecnologias, localizado no Ginásio de Esportes.

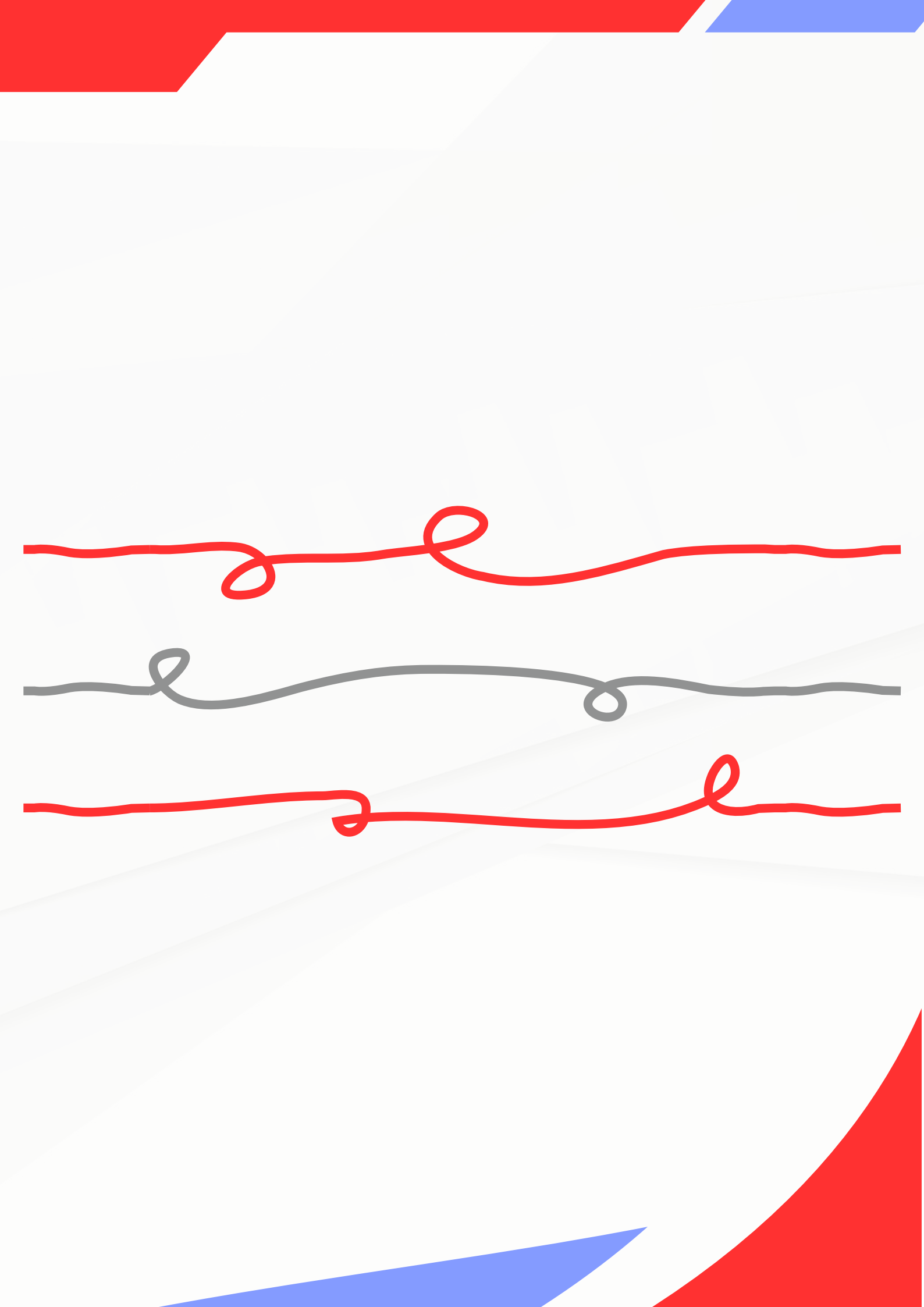



x x x x x x

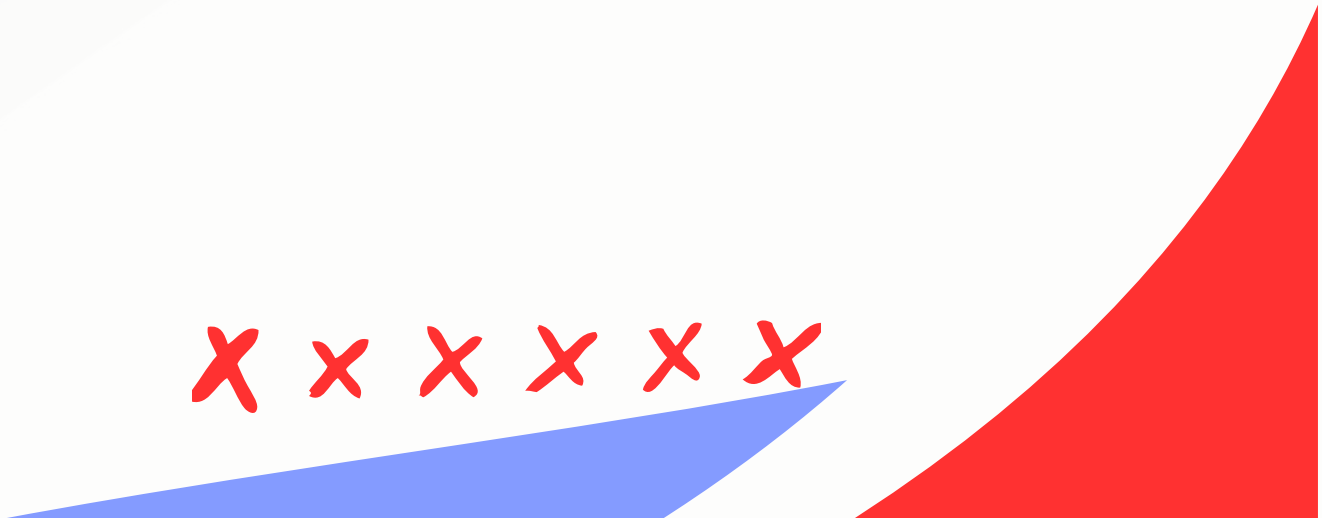



Rede Jesuíta de Educação

